

Encrucijada Rural

Publicación sobre desarrollo e inclusión social en el Medio Rural | N°23 junio 2024



23



COCEDER

CONFEDERACIÓN DE CENTROS
DE DESARROLLO RURAL

Edita: Confederación de Centros
de Desarrollo Rural **COCEDER**
Declarada de utilidad pública

C/ Fuente el Sol, 2 - Entreplanta
47009 Valladolid

info@coceder.org | www.coceder.org

Maquetación e impresión: Cargraf S.L.
Depósito Legal: VA 727-2015



Esta publicación está realizada sobre
papel reciclado.

Todos los derechos reservados; prohibida la
reproducción total o parcial de los artículos,
fotografías y demás contenidos sin autorización
expresa del editor o propietario.





Por una educación rural para la repoblación

• Manifiesto del Congreso Internacional •

Más de 150 personas de todo el país, con la participación de experiencias de Honduras, Argentina, Chile, Brasil, Filipinas, Camerún, Colombia y Guatemala, celebraron en Cortes de la Frontera (Málaga) el I Congreso Internacional de Educación Rural con el lema *'Por una educación rural para la repoblación'* con el objetivo de reflexionar desde una perspectiva crítica sobre la situación de supervivencia en la que se encuentra el medio rural, ahondando en las causas socioeducativas, culturales y político-económicas.

Se hace evidente que estamos ante una situación de alarma acerca de la supervivencia de la especie humana en el planeta. Según todos los estudios científicos y los acuerdos internacionales recientes en el ámbito del cambio climático, si no hay una radical corrección del rumbo productivo en las relaciones ser humano-naturaleza, la

amenaza del colapso ecológico y del ecocidio aumentará considerablemente hasta el punto de hacerse irreversible. Esto significa una apuesta clara por implicarse en la lucha contra el cambio climático, la transición ecológica y por superar las disfunciones provocadas por la industrialización y la concentración urbana.



De acuerdo con este postulado las entidades y personas participantes en el congreso queremos manifestar lo siguiente:

1. Vemos con acierto que se han iniciado las primeras políticas de Transición Ecológica y Reto Demográfico con numerosos programas de las distintas administraciones públicas estatales, europeas, regionales y municipales, pero que consideramos que no son suficientes.
2. Cultivando paz entre los pueblos. Como agentes de la educación no podemos sentirnos al margen de los distintos conflictos bélicos activos en forma de lucha por el control político, económico y cultural de las fronteras, teniendo a la población civil como protagonista desgraciada en forma de atropellos, desplazamientos, genocidios, etc. Se ha de trabajar una educación en valores que tenga a la cultura de paz en el centro de sus objetivos.
3. El cambio urgente de las políticas públicas vía estrategias de desarrollo rural dirigidas a regenerar una nueva economía para los pueblos. Cambios que no vengan, como hasta ahora, dispuestos por una tecnocracia ajena a la realidad rural y cuenten con la participación de las poblaciones y sus saberes locales.
4. Una nueva relación con la naturaleza para ralentización del cambio climático. La nueva educación ha de reconsiderar nuestra ecodependencia con la naturaleza. La ciencia agroecológica ya ha demostrado que el modelo de gestión del territorio de la cultura campesino-rural de orden familiar, apegada a una relación de proximidad en sus interacciones y a tecnologías de bajo impacto ambiental, ralentiza el cambio climático frente al modelo agroindustrial y tóxico imperante.
5. Recuperación de la vida comunitaria rural: cuidado y afectos mutuos. La comunidad rural debe regenerarse desde su sustancial origen, como semilla de relaciones, espacio imprescindible de aprendizaje donde compartir conocer, valorarlos saberes y hacer futuro.
6. Una nueva visión del currículum: valorar el conocimiento local. Hay que reprogramar el currículum para el total del sistema educativo, y en particular para nuestro contexto, en el que se incorpore la 'óptica rural' como un elemento transversal de contenidos. Hasta ahora prima una visión urbanocéntrica.
7. La organización educativa y la formación del profesorado: ética rural y ambiental. El criterio de rentabilidad de los servicios educativos no debe de ser nunca un obstáculo, como ocurre en el mundo urbano. Ello implica una reorientación de la financiación de políticas. El profesorado está de paso, en su mayoría desconoce la realidad local y es complejo implementar proyectos educativos adaptados y con identidad propia.
8. Educación no formal, educomunicación y educación permanente (expandida). La educación no se circunscribe al ámbito académico, traspasa este a este y se integra con la vida. Hay que valorar otras experiencias de educación rural enriquecedoras, activadas por entidades sociales en el territorio.
9. La dimensión socio-cultural. La educación debe sostener los procesos socioeconómicos desde el desarrollo endógeno y comunitario, como identidad de un pueblo capaz de pensar, decidir y actuar. Una cultura creada desde lo cotidiano, atendiendo al rescate de la racionalidad ecológica del conocimiento campesino.
10. De isla a archipiélago: la fuerza de la red social. Es necesario creer en las potencialidades pedagógicas de los entornos rurales, ser consciente de la fuerza y el conocimiento para luchar por un nuevo modelo educativo más abierto y entroncado a la comunidad. Solo desde la creación de vínculos humanos entre las propias comunidades rurales desde una visión internacional (local-global), podremos seguir empujando una toma de consciencia personal y colectiva para encarar otro modelo de desarrollo menos agresivo y más acorde con las necesidades ecológicas, de justicia y equidad social.

Puede leer el manifiesto completo en nuestra página web:

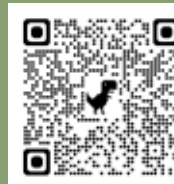



CONGRESO

Las entidades organizadoras muestran su satisfacción con este espacio de reflexión

• Educación rural •

Cortes de la Frontera (Málaga) acogió del 4 al 6 de abril el I Congreso internacional de educación rural siglo XXI con el título "Por una educación rural para la repoblación", organizado por COCEDER, en colaboración con PROCIE-UMA, CAS, Instituto Paulo Freire, el Ayuntamiento de Cortes de la Frontera, la Diputación de Málaga y CDR Montaña y Desarrollo.

150 personas procedentes de distintos puntos del mundo se dieron cita en la localidad malagueña de Cortes de la Frontera los días 4, 5 y 6 de abril en el I congreso internacional de educación rural "Por una educación rural para la repoblación". Las entidades organizadoras, la Confederación de Centros de Desarrollo Rural (COCEDER), en colaboración con el Grupo de Investigación Profesorado, Comunicación





e Investigación Educativa de la Universidad de Málaga (PROCIE-UMA), los colectivos de Acción Solidaria (CAS), el Instituto Paulo Freire, el Ayuntamiento de Cortes de la Frontera, la Diputación de Málaga y CDR Montaña y Desarrollo de la Serranía de Ronda, se muestran satisfechas con este espacio de reflexión e intercambio de experiencias.

En el encuentro se pudo reflexionar críticamente sobre la situación en la que se encuentra el medio rural, ahondado en las causas socio-educativas, culturales y político-económicas, se presentaron 45 comunicaciones (12 se realizarán de forma online), de las cuales 24 eran de España y el resto de Brasil (11), Argentina (5), Colombia, Chile, Filipinas, Camerún y Guatemala, además de contar con una amplia participación por parte de las personas asistentes.

Bajo el título "*Por una educación rural para la repoblación*", las ponencias y mesas debate con personas expertas se dividieron en cuatro temas: el necesario cambio de las políticas públicas para la repoblación rural, la educación rural hoy desde la organización y la planificación del sistema educativo; una óptica rural en los diseños curriculares y para la formación del

profesorado y la educación no formal, expandida y aprendizaje incidental en el medio rural.

En los talleres simultáneos se expusieron las comunicaciones presentadas (se pueden ver en nuestra página web **educaciónrural.coceder.org**) y uno que se



realizó de forma online con una visión internacional de la educación rural. Por la noche hubo un espacio de reflexión a partir de la proyección del documental "*Educación es la mejor manera de luchar. La educación en el Movimiento Sin Tierra de Brasil*", en el que se pudo conversar con el director, Agustí Corominas.

Se ha escrito un manifiesto con las conclusiones para una nueva educación rural. Algunas de ellas fueron la necesidad de introducir cambios estructurales en el contexto de las políticas de desarrollo rural, especialmente en aquellas que afectan al ámbito educativo, formativo y el fomento de la iniciativa social que puedan revertir la sangría poblacional. Cambios que no sean ajenos a la realidad rural y cuenten con la percepción y la participación de las po-



blaciones y sus saberes locales. Igualmente es necesario establecer políticas de incentivos y fiscalidad que mejoren las condiciones para fijar población local y promover la llegada de nuevas personas pobladoras.

También se puso en relieve la relación en armonía con la naturaleza y la necesidad de que una nueva educación la considere como fuente de conocimiento por el inmenso y diverso recurso didáctico que supone y dé un compromiso de cuidado y amor a la tierra que nos acoge y alimenta.

Queremos recuperar la vida comunitaria rural, que la educación contribuya a construir una sociedad que ponga la vida en el centro, por lo que entendemos que la comunidad es el marco idóneo de desarrollo de las capacidades sociales, ayuda mutua y poniendo en valor la importancia de los vínculos y los afectos. La



comunidad rural debe regenerarse como espacio imprescindible de aprendizaje, donde compartir y conocer los saberes y construir en común propuestas de futuro.

Otra de las conclusiones es la necesidad de una nueva visión del currículum educativo y programas que tengan en cuenta el conocimiento del territorio, abrir una nueva óptica rural en el desarrollo de los contenidos y metodología dentro del sistema educativo, así como en las estrategias de la educación no formal.

Lo mismo ocurre con la organización educativa y la formación del profesorado, tener una óptica sociorural y ética ambiental para que el profesorado conozca la realidad territorial y



comunidad rural y aprendizaje

I CONGRESO INTERNACIONAL DE EDUCACIÓN RURAL



Andrés Aganzo:
"La educación es la palabra hecha acción.
Sin acción no hay posibilidad de
transformación".

COCEDER
COMEDICIÓN DE CENTROS
DE DESARROLLO RURAL

I CONGRESO INTERNACIONAL DE EDUCACIÓN RURAL



Jaime Izquierdo:
"Somos nativos
digitales, pero
tenemos que volver
a ser nativos
terrenales".

COCEDER
COMEDICIÓN DE CENTROS
DE DESARROLLO RURAL

pueda implementar proyectos educativos con identidad propia, ya adaptados a las realidades de las comunidades rurales, así como una formación que ayude a comprender la importancia de la comunidad en el proceso educativo y de la necesaria intermediación entre el saber científico y el popular.

Igualmente durante el congreso se puso en valor la educación expandida, no sólo la del ámbito escolar o académico, sino la que enlaza e integra con la vida, en lo que conocemos como educación permanente o educación a lo largo de la vida. La alfabetización digital y audiovisual es una necesidad imperante en la sociedad actual. La educación rural del siglo XXI debe estar presente no solo como receptor de contenidos, sino como actor desde su propia identidad histórico-agraria y campesina, potenciar la creatividad y la cultura de la iniciativa social y emprendedora.

Para concluir, insistieron en la emergencia social de la destrucción del patrimonio rural y medioambiental, ya que a demasiados pueblos nos les queda mucho tiempo, teniendo en cuenta la despoblación. Las administraciones y políticas públicas así como la sociedad en general deben tomar conciencia firme de ello, y la educación es uno de los recursos clave para lograrlo.





Escuela del saber común por un rural vivo

• Fundación Edes •

El CDR Fundación Edes, a través del Centro de Voluntariado y Participación Social, viene trabajando en la dinamización del movimiento asociativo de la comarca, desde el año 2001, como vector importante en la consecución de su misión: contribuir a que las personas con discapacidad intelectual de nuestra comarca mejoren su calidad de vida, contribuyendo a una sociedad más justa e igualitaria. Conseguir que la comarca esté viva, con un movimiento asociativo y vecinal activo y constructivo, sin duda alguna es una forma de sumar en pro de esa sociedad más justa y con oportunidades para todas las personas que lo habitan.



En la línea de acción de fortalecimiento del movimiento asociativo, desde el año 2010 se viene realizando dos encuentros anuales de asociaciones de la comarca. A lo largo de los encuentros, que siempre son un chute de energía y dinamismo, se han abordado muy diferentes temáticas, desde cuestiones internas (mejora de los procesos de comunicación interna de las asociaciones, ideación y puesta en marcha de una herramienta online para la visibilización de la acción del movimiento asociativo), hasta otras de carácter más externo como el intercambio de conocimientos o ideas para la defensa del territorio. Al respecto de esta última, que sin duda preocupa a todas las asociaciones de la comarca, desde el año 2022 estamos trabajando en la puesta en marcha de una **Escuela del saber común para un rural vivo y la custodia del territorio**. Pretende aglutinar todo el conocimiento que las asociaciones, las vecinas y vecinos del territorio, atesoran y que son la base para conseguir ese rural vivo, rico en oportunidades, y custodiarlo, ante las iniciativas (legislativas,...) que dificultan su desarrollo pleno.

La Escuela del Saber Común confluye con lo que antes veníamos identificando como encuentros de asociaciones, con la diferencia de que ahora tenemos un cuerpo de conocimientos que queremos abordar, que hemos decidido entre todas las asociaciones participantes, y que, a medida que vayamos abordando, iremos poniendo a disposición de toda las

personas interesadas en seguir construyendo ese rural vivo.

El cuerpo de conocimiento que tenemos definido hasta el momento, aunque está abierto a la incorporación de nuevas áreas de interés, aborda las siguientes temáticas:

- Recuperación de formas tradicionales/locales de cultivo (ecologismo)
- Visibilización de otras formas de relación vecinal (fiestas, música, gastronomía, costumbres...)
- Celebración de talleres tradicionales (todo el año)
- Saberes de personas mayores (tradición oral)
- Espacios de reflexión conjunta (fomentar la participación). Dinámicas participativas.
- Servicios públicos en el Medio Rural
- Salud
- Defensa
- Salud comunitaria rural
- Alimentación y consumo local: información, recetas, hábitos
- Talleres de producción alimentaria y gestión de alimentos
- Huertos familiares
 - » Educación/ Escuela Rural Pública
 - Defensa
 - Diseños: La escuela que queremos (actividades intergeneracionales, saberes tradicionales, orgullo rural y sentido de pertenencia)

- » Transporte público
 - Defensa
 - Experiencias

- Profundización en el conocimiento del marco jurídico que afecta al medio rural:
 - » Ley de reto demográfico
 - » Mecanismos de participación
 - » Enfoque rural de las políticas
- Reflexión sobre los efectos de la turistificación
- Gestión de los comunes (agua, forestal...)
- Experiencias de alternativas socioambientales ante la crisis sociales y ambientales.
- Juventud y medio rural

Para el diseño de abordaje de todas las temáticas se trabaja desde una perspectiva comunitaria y participativa en la que el Centro de Voluntariado y Participación Social del CDR Fundación Edes, ejerce de facilitador para que las asociaciones puedan desplegar todo su potencial y ponerlo al servicio de un conocimiento compartido que consideramos muy relevante para el desarrollo de esta comarca rural. Por otra parte, en el diseño de las sesiones en las que abordamos cada uno de los temas, se buscan siempre referentes locales y experiencias que puedan resonar, por su semejanza o similitud, con nuestra realidad. Dentro del espacio web www.otroccidente.org hay un nuevo apartado en el que quedará recogido, todo el conocimiento generado.



Una voluntaria de COCEDER explica los programas financiados gracias a la asignación del IRPF

• X Solidaria •

El pasado mes de abril comenzó el periodo de la renta en España, donde las personas contribuyentes podrán hacer su declaración hasta el próximo 1 de julio. Esta edición este periodo se va a convertir en una temporada muy especial: la temporada para fichar por el equipo más grande de España, el equipo donde todas las personas marcan la "X Solidaria" en su renta destinando un 0,7% de sus impuestos a proyectos sociales sin coste económico para ellas. Este gesto es muy sencillo, ya que solo se tiene que buscar y marcar la casilla

106 de Actividades de Interés Social si se hace la declaración de la renta por la web, o marcar el botón de Fines Sociales en la sección de Asignación tributaria, si se hace a través de la app.

Cuando se marca la casilla solidaria de la renta, se contribuye a que millones de personas en situación de vulnerabilidad, ante un contexto de ines-

"X Solidaria": "es una de las mejores herramientas para canalizar la solidaridad ciudadana"





tabilidad a todos los niveles, puedan seguir adelante: personas en situación de pobreza y/o exclusión social, personas mayores, mujeres, familias, personas con discapacidad, infancia... son algunos de los colectivos que reciben apoyo gracias a esta solidaridad ciudadana. Por ello las ONG, un año más, se unen para conseguir un hito sin precedentes: hacer un llamamiento a todas las personas contribuyentes para que se unan al equipo más grande de España, el equipo donde todas ellas marcan la "X Solidaria" en su renta. Un equipo que en la actualidad está formado por un total de 12.052.295 personas, gracias a que en 2023 ficharon por él 318.633 personas nuevas.

De este modo, la sede de la Federación de Centros Juveniles de Castilla y León "Don Bosco" acogió el acto de presentación de la campaña de la "X Solidaria", el cual recibió la bienvenida institucional por parte de, Hugo Abel Díez Pozas, presidente de la POI en Castilla y León, acompañado de **Natividad Diez, voluntaria y presidenta del CDR Sequillo de COCEDER** y José Antonio de Castro, presidente del Club de baloncesto en silla de ruedas de Valladolid.

Para la bienvenida institucional Hugo Abel Díez Pozas, destacó el valor informativo de esta campaña, comentó que *"la X Solidaria supone una acción de ayuda, generosidad y compromiso para financiar a través del estado a las personas que necesitan apoyo"*. Además, señaló que *"gracias a este pequeño gesto solidario se llevarán acciones dirigidas directamente a la ciudadanía"*.

Tras su intervención José Antonio de Castro destacó la importancia de los declarantes para contribuir a una sociedad mejor en beneficio de la comunidad. Para él, *"la inclusión no sólo se consigue a través del deporte, sino de acciones como esta marcando la casilla 106 de la declaración de la renta"*.

Para animar a que más personas se sumen a este movimiento solidario Hugo Abel Díez enumeró proyectos concretos desarrollados por las ONG que se financian gracias a las personas contribuyentes que marcan la casilla solidaria de la renta, destacando sobre todo la participación de todas las personas beneficiarias que han recibido apoyo gracias a los programas de distintas ONG, financiados por la casilla de Fines Sociales y que participan contando su experiencia, ya que ellas son las principales protagonistas de esta rueda de prensa y de la campaña de la X Solidaria.

Siguiendo en esta misma línea, Natividad Diez, hizo hincapié en lo que significa para la sociedad la "X Solidaria": *"es una de las mejores herramientas para canalizar la solidaridad ciudadana"* y puso algunos ejemplos de programas que su entidad lleva a cabo en el medio rural, como el programa de acompañamiento escolar a menores, de donde ella es educadora, y el de ocio y tiempo libre con personas con diversidad funcional, del que es voluntaria.



CONSEJOS DONATIVOS A ONG

Donate



ESCOGE

- Infórmate de las actividades y funcionamiento de la ONG
- Decide qué proyecto, necesidad y sector de la población quieres apoyar
- Busca en la web información y experiencia de la ONG www.coceder.org

GARANTÍA

- Garantía de seguridad en el pago online
- No hagas donación a nombre de una persona sino de ONG
- Fácil con diferentes métodos: bizum, transferencia...

www.coceder.org/dona



DESPUÉS

- Recuerda que donar tiene deducciones fiscales
- Puedes comprobar los resultados para saber el uso eficiente de los fondos
- Plantea mantener la colaboración a largo plazo

CONSULTA

- Llámanos si quieres hacer una donación en especie
- Programa una domiciliación mensual



DEDUCCIONES FISCALES

DONATIVOS A ONG SUJETAS A LA LEY 49/2002

• Real decreto ley 6/2023, de 19 de diciembre. Entrada en vigor 1/01/2024

Donate

PERSONAS FÍSICAS (IRPF)

- Hasta 250 euros de donación, podrás desgravarte el 80%, es decir 200 euros
- Esto implica que donar 250 euros solo te costará 50.

- A partir de los siguientes 250 euros

- Siempre que en los tres años anteriores se haya realizado una donación a la misma entidad al menos por el mismo importe

80%

40%

40%

50%

45%

PERSONAS JURÍDICAS (IS)

Deducción en cuota íntegra: límite 15% base imponible

- Siempre que en los tres años anteriores se haya realizado una donación a la misma entidad al menos por el mismo importe

ADEMÁS...

Marca la X Solidaria en la declaración de la renta y destinas el 0,7% del IRPF a la realización de proyectos sociales. No te cuesta nada ni te devuelven menos



Deducción en cuota íntegra: límite 15% base liquidable



OPINIÓN

¿Sabías que este año puedes fichar por el equipo más grande de España y contribuir a mejorar la vida de millones de personas sin que te cueste nada? Es indudable que vivimos un momento de inestabilidad a todos los niveles, en una sociedad cada vez más polarizada, que impide que millones de personas puedan tener una vida en condiciones dignas.

No obstante, cada año, al hacer la declaración de la renta, podemos ayudar a las personas que más lo necesitan, marcando la casilla de Fines Sociales o "X Solidaria". Al hacerlo, destinas el 0,7% de tus impuestos directamente a proyectos sociales, ayudando a conseguir más igualdad, más inclusión, más derechos y más oportunidades para todas y todos.

Gracias a este sencillo gesto de marcar la casilla de la "X Solidaria", cada año se pueden financiar numerosos programas sociales que, desarrollados por numerosas ONG, van dirigidos a las personas mayores, a las personas con discapacidad, a las personas migrantes y refugiadas, a personas jóvenes, a los niños, niñas y a las familias, entre otras muchas. Son programas que atienden diferentes realidades concretas como puede ser la asistencia y el apoyo a personas mayores en centros de día o en sus domicilios; la ayuda a personas con discapacidad física, intelectual, así como a sus familias. Además, esta ayuda también se concreta en la asistencia a personas sin hogar, la lucha por la erradicación de la violencia de género, la integración laboral; así como la atención a población rural, y la atención psicosocial a personas diagnosticadas con cáncer, entre otros muchos.

Asimismo, marcar la casilla 106 de Actividades de Interés Social (si la haces la declaración de la renta por la web), o de Fines Sociales (si la haces por la app), no tiene ningún coste económico para la persona contribuyente, es decir ni pagas más, ni te devuelven

menos, pero tiene un gran impacto en la vida de millones de personas que lo necesitan. Y, además, si ya marcas la casilla de la iglesia, puedes marcar las dos y ¡ayudar el doble!

Actualmente, ya somos más de 12 millones de personas que nos hemos unido al equipo más grande de España, el equipo en el que todas las personas marcan la "X Solidaria" para seguir apostando por una sociedad más justa, inclusiva e igualitaria para todas las personas, que no deje a nadie atrás.

En 2002 la Plataforma de ONG de Acción Social inició la coordinación de la campaña de sensibilización de la "X Solidaria" y desde entonces se ha conseguido que cada vez más personas conozcan el destino solidario que le pueden dar a una parte de sus impuestos marcando la casilla de "Actividades de Interés Social" en la declaración de la renta.

Gracias a ello, cada vez más personas contribuyentes forman parte de este gran "equipo" decidiendo libremente y por solidaridad, que un 0,7% de sus impuestos se destinen al impulso de programas de acción social, de cooperación al desarrollo y de protección del medio ambiente.

También hay que destacar que en 2023 se ha conseguido aumentar la recaudación con un total 475 Millones de €, lo que supone un aumento de más de 50 millones de euros respecto a la recaudación de 2022.

Por todo ello, me gustaría hacer un llamamiento a todas las personas declarantes que aún no la marcan, y que todavía son el 47% de la población para que lo hagan y se unan "al equipo más grande de España". Si todas las personas marcasen la "X Solidaria" en su renta, se podrían llegar a recaudar 791 millones de euros.

Así que, este año ficha por el equipo más grande de España y únete a este gran movimiento solidario para contribuir a mejorar la vida de millones de personas.

Yolanda Besteiro
Presidenta de la Plataforma de ONG de Acción Social.



Termina el programa operativo superando las previsiones

• POISES •

El Programa Operativo de Inclusión Social y Economía Social (POISES-CCI2014ES05SFOP012), cofinanciado por el Fondo Social Europeo (*FSE invierte en tu futuro*) -que se desarrolló de 2020 a 2023- terminó con la participación de 4.338 personas, más de un 21% de inserción laboral y sobre todo, con la satisfacción de haber llevado a 867 municipios la oportunidad de mejorar la empleabilidad y fijar población, todo ello desde el enfoque rural que caracteriza a COCEDER.

Cabe recordar que en el medio rural el acceso a recursos y la igualdad de oportunidades es un reto a superar, ya que la población rural sufre discriminación territorial, a la que se suma el riesgo de exclusión social o desventaja que sufren las personas soporte, como las mujeres o las personas jóvenes. Este programa ha permitido responder a la necesidad de diseñar unas políticas adaptadas e integrales, especializadas en promover la inclusión y lucha contra la pobreza y exclusión sociolaboral rural, ya que las situaciones de vulnerabilidad y precariedad se incrementan en estas zonas debido a las carencias estructurales existentes -como falta de recursos, servicios públicos e infraestructuras, baja densidad, sobreenvjecimiento y la crisis demográfica-.

La financiación del Fondo Social Europeo ha llegado a 867 municipios muy pequeños, el 25% con menos de 500 habitantes afectados por la despoblación, donde las personas participantes han

tenido la oportunidad de mejorar su empleabilidad y cualificación, que de otra forma no hubiera sido posible.

El 53% del total de personas participantes estaban desempleadas y en este tiempo el 21,15% de ellas ha conseguido un empleo. Además, más de 2.700 personas han mejorado la cualificación y empleabilidad. Todo ello ha sido posible mediante la orientación y asesoramiento individualizado, acompañamiento y seguimiento a la inserción sociolaboral y emprendimiento sostenible y con formaciones.

Estas últimas se llevaron a cabo "a la carta", según la demanda de las personas participantes y de las empresas de los territorios, formaciones adaptadas a las peculiaridades del medio rural, para lo que fue necesario tener un servicio de transporte, medidas de conciliación, flexibilidad de horarios o ratios reducidas, ya que no se pueden pedir las mismas ratios que en el medio urbano.

En todo este proceso, los centros de desarrollo rural asociados a COCEDER han sido agentes clave en el territorio, debido a su experiencia de más de 30 años trabajando en zonas muy despobladas, posibilitando que la población rural realice su pro-

[...] se desarrolló del 2020 al 2023, consiguiendo más del 21% de inserción laboral. 4.338 personas participaron [...]

yecto vital. Han sido estos centros quienes desde el territorio, como parte del ecosistema, han desarrollado e implementado proyectos adecuados a las características de la zona. En este sentido, por ejemplo, se han utilizado otros canales de difusión más tradicionales como el boca a boca y la calidad humana del personal técnico, que facilita la captación de personas participantes.

Otro de los factores de éxito ha sido la intervención multidisciplinar, dirigida a incrementar las competencias personales, sociales y laborales y el trabajo con la persona y las múltiples causas que le ha llevado a necesitar apoyo. El trabajo en red también ha sido clave, siempre en estrecha colaboración y coordinación con agentes del territorio, entidades locales y empresas rurales (pymes y micro pymes) que ha llevado a firmar en este tiempo más de 400 convenios de colaboración.

El proyecto ha dado respuesta también a su finalidad de fijar y asentar población, consiguiendo que un total de 844 personas (365 familias) se hayan ido a vivir a un pueblo gracias al programa, con el impacto socioeconómico y medioambiental que supone. Estas familias han recibido un asesoramiento desde el comienzo del programa para facilitar la inclusión social, lo que define nuestra propuesta de valor diferencial.

En definitiva, se ha respondido a los objetivos del programa, como la igualdad de oportunidades, asentar población y

mejorar la inserción sociolaboral de personas en situación y/o riesgo de exclusión social en el medio rural, tenido un impacto que está alineado con el propósito y misión de COCEDER.

Este programa del Ministerio de Trabajo y Economía Social, con un presupuesto de más de 5 millones de euros, ha contado con la cofinanciación del Fondo Social Europeo con una ayuda de 3.425.000€, que ha sido fundamental para acercar oportunidades de mejora de empleabilidad, de fijación de población y de inclusión social, a estos pequeños municipios, dando respuesta así al derecho de igualdad de oportunidades y apoyo activo para el empleo (*Pilar de derechos Sociales 3 y 4*).

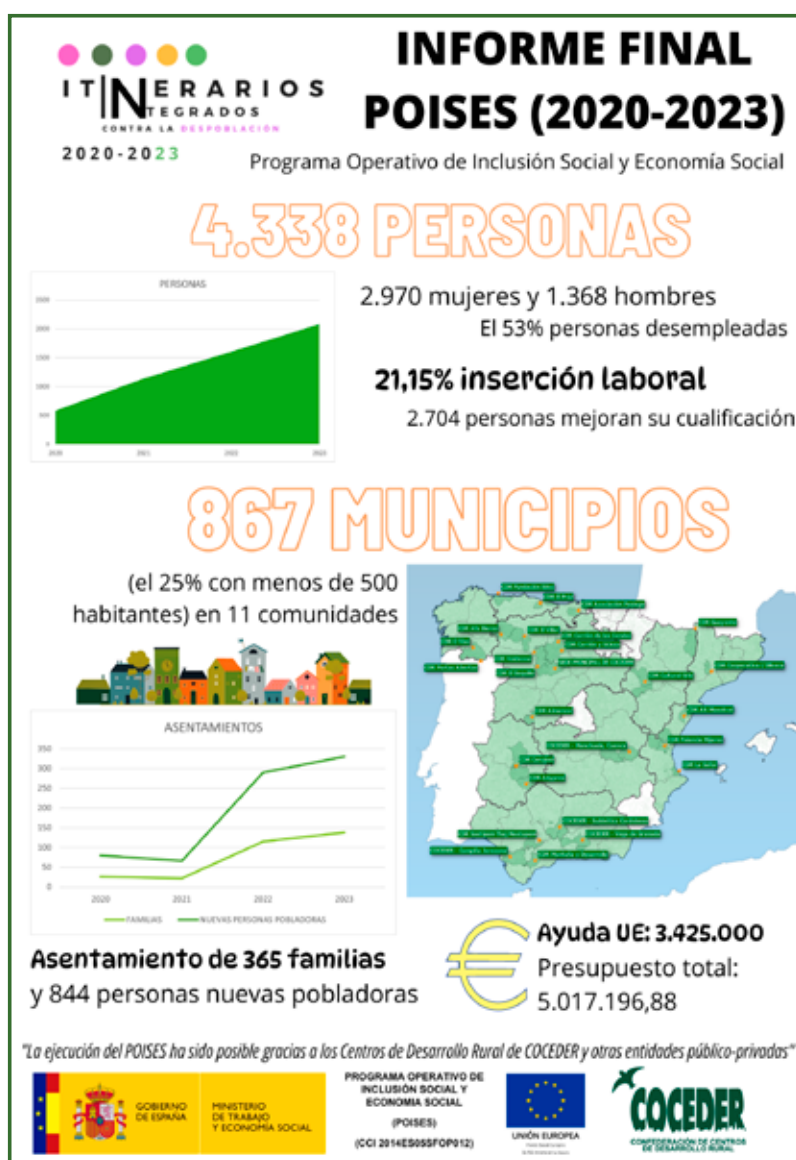



PROGRAMA

En marcha el nuevo programa FSE+ de inclusión social

• COCEDER •

COCEDER pone en marcha el programa estatal FSE+ de inclusión social, garantía infantil y lucha contra la pobreza (2021es05sfpr003), cofinanciado por la Unión Europea, para promover la inclusión social de las personas que se encuentran en situación o en riesgo de exclusión social, mediante su desarrollo personal, social y laboral. El importe para los próximos siete años asciende a 10.861.534,17 euros.

Se trata de un proyecto que se enmarca en el objetivo político *"Una Europa más social e inclusiva por medio de la aplicación del pilar europeo de derechos sociales"*, cuya prioridad es la inclusión social y lucha contra la pobreza.

Los *"Itinerarios integrales contra la despoblación rural e inclusión social"* están enmarcados en el



objetivo de "fomentar la inclusión activa al objeto de promover la igualdad de oportunidades, la no discriminación y la participación activa, y mejorar la empleabilidad, en particular de los grupos desfavorecidos". Con estos itinerarios de inserción laboral y emprendimiento, de inserción social y garantía infantil y juvenil se pretende reforzar la intervención social, personal y comunitaria de las personas en situación de exclusión social y evitar -con un plan de intervención- que se reproduzca el patrón generacional de pobreza.

Desde la pluralidad y diversidad de las personas que viven en el medio rural, COCEDER plantea itinerarios integrales adaptados a los diferentes colectivos en situación o riesgo de exclusión social (migrantes, desempleadas, jóvenes, personas con discapacidad, mujeres, niños y niñas) con los que intervenir de manera individual y familiar. Nuestra propuesta de valor es que el programa responde a una metodología de inserción social diseñada para el medio

rural, fruto de la experiencia de trabajo de más de 30 años (reconocido como Buena Práctica por Naciones Unidas y otros organismos) y de los estudios diagnósticos de inserción social y laboral realizados en los últimos años. La diferenciación es que estarán respaldados por una red de servicios y programas que las entidades socias de COCEDER desarrollan en los territorios y que complementan y dan respuesta a la integralidad de atención a la persona.

También se promoverá la igualdad de oportunidades de la infancia procedentes de entornos desfavorecidos y el empleo, mediante intervenciones activas que permitan la integración en el mercado de trabajo, en particular de personas jóvenes y mujeres. Se desarrollarán intervenciones en los entornos de convivencia que contribuyan a establecer formas de participación significativas y lograr la participación social normalizada de la persona, así como acciones de conciliación de la vida familiar y laboral en el medio rural.

En cuanto al ámbito territorial, este proyecto se va a desarrollar, en áreas rurales de las comunidades autónomas de Andalucía, Aragón, Asturias, Cantabria, Castilla y León, Cataluña, Extremadura, Galicia, Castilla-La Mancha y Comunidad Valenciana, llegando a más de 400 municipios, zonas rurales muy despobladas donde sus habitantes viven en desigualdad de oportunidades.

Este programa que se va a desarrollar incide en la consecución de los Objetivos de Desarrollo Sostenible (ODS: Estrategia de Desarrollo Sostenible 2030), objetivos que no sólo pueden revitalizar las zonas rurales, si no que pueden evitar la galopante despoblación que ya sufren. Además, se contribuye a defender los derechos de la infancia y aplicar el principio 11 del Pilar Europeo de Derechos Sociales. En el medio rural la infancia y juventud es más vulnerable y tiene barreras de acceso efectivo a derechos y servicios.





Nuevas alas para la Laguna del Gosque

• Sastipem thaj Mestapem •

El programa “Alas en el Gosque: Conservación de aves y hábitats” ha logrado cambiar la cara a un paisaje que ya parecía perdido. La laguna, ubicada en Martín de la Jara (Sevilla), no era más que un recuerdo efímero para sus habitantes debido a malas gestiones y al cambio climático. Pese a ello, desde CDR Sastipem thaj Mestapem, con ayuda de las oportunas lluvias, han conseguido cambiarlo.

Este programa, orientado a la conservación de la naturaleza y la biodiversidad, ha conseguido dar un giro de 180 grados a una situación que parecía difícil de recuperar. A la nula existencia de agua, característica sumamente importante para cualquier laguna, se sumaba una pésima gestión del terreno y la fauna que allí habitaba durante el año, o parte de él.

Teniendo claro el punto de partida, los compañeros de Sastipem thaj Mestapem empezaron a trabajar en mejorar, no solo el espacio en el que las aves debían hospedarse durante su estancia en el municipio sevillano, sino que también se han centrado en “promover la conservación de la biodiversidad y trabajar con la comunidad local sobre la importancia de proteger y preservar este ecosistema”, así lo afirman.





"Alas en el Gosque" ha conseguido censar en lo que va de año 43 especies de aves diferentes, siendo el gorrión moruno y el zorzal común los mayores representantes de la zona. Sin embargo, este número se antojaba imposible hace apenas meses y, una Reserva Natural que antaño la caracterizaban los flamencos en su etapa de migración, ahora acoge hasta seis especies que vuelven a estar de paso por la zona.

Los objetivos específicos de este programa en su comienzo eran los de "mantener y restaurar los hábitats de la Laguna del Gosque" y "construir estructuras de anidación y refugio adecuados", reconocen desde Martín de la Jara. Para cumplir estos objetivos se estimó mantener el número de especies registradas, en el primer caso, y crear al menos de 30 estructuras destinadas a aves, en el segundo.

Al final todas estas estimaciones se han quedado pequeñas pues, no solo la mano humana

hábitats, conservación conservación y preservación

ha ayudado en este proceso. Las oportunas lluvias, que han recorrido el sur de la península durante este comienzo de año, han permitido que algunas especies vuelvan tras años sin dejarse ver.

Además del gorrión y el zorzal, la lavandera blanca, la curruca capirotada y la bisbita pratese han sido las visitantes que más se han dejado ver por esta laguna. Todas ellas son

especies invernantes, que representan el 21% del total que han sido cesadas.

En conclusión, los compañeros de Sastipem thaj Mestapem han articular a la Laguna del Gosque de zonas habitables para las aves que allí se encuentran, ya sea de paso o de forma continua. A lo que se le añaden actividades de difusión y concienciación entre la población, con el fin de no repetir errores del pasado.





En breve

Repoblar desde la comunidad

• L'Olivera •

Este año L'Olivera participa en un proyecto en red para promocionar procesos de acceso a la vivienda y al trabajo digno en la comarca, aportando su experiencia en modelos agroproductivos con dimensión social y de dinamización comunitaria en proyectos como Biocuidados, POISES o Itinerarios Integrados contra la Despoblación.

Ruralitats Comunitaries es un proyecto de intercooperación, impulsado por las cooperativas catalanas: L'Aresta, La Boqueria, Els Corremarges, Obrint Portes, Al Centre La Vida, Tres Cadires y L'Olivera, que quiere hacer de *La Vall del Corb*, y en extensión las ruralidades catalanas, espacios de vida digna donde todo tenga la medida de la gente que las habita.

Ruralitats Comunitaries aporta una mirada global sobre los procesos que pueden ayudar a repoblar, teniendo en cuenta las diferentes dimensiones de la vida rural, con la comunidad como bisagra. Hacer comunidad significa romper la espiral diabólica iniciada hace décadas y que nos está llevando al estado actual de despoblamiento. Hacer comunidad consiste en atacar las raíces de la falta de servicios, tanto a nivel de servicios públicos (centros de salud, escuela, transporte...) como privados (bares, tiendas, puntos de encuentro, oferta cultural y de ocio, oficios y artesanía...)

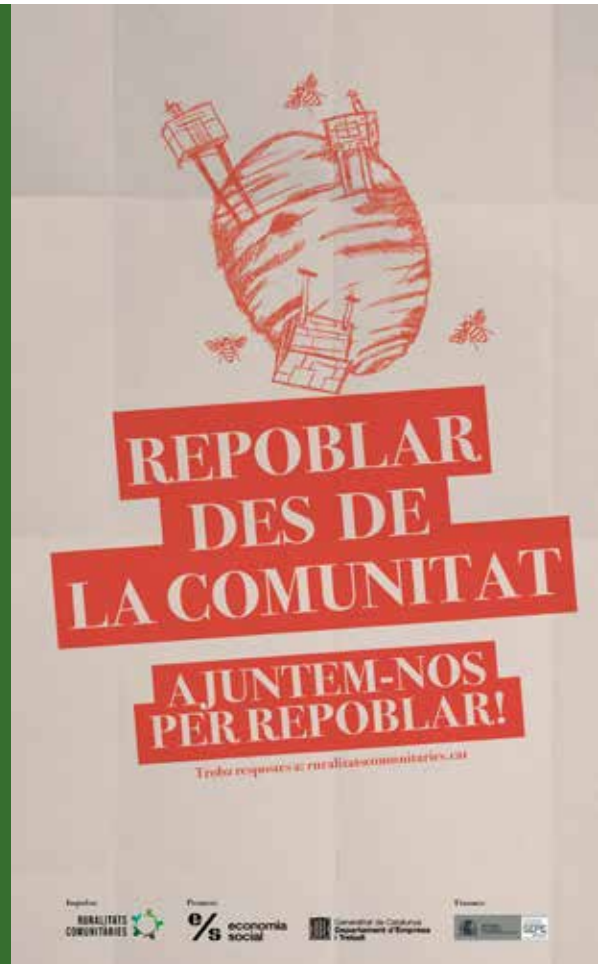

Cuando intentamos aterrizar las propuestas, nos damos cuenta que tenemos que hacerlo todo a la vez.

Parece que nuestros antepasados tenían muy clara la importancia del binomio "vivienda-trabajo". Históricamente, las casas de pueblo, no solo cumplían la función habitacional: los bajos a menudo solían servir como comercios, tiendas, obradores, talleres o establos [...].

Este es el concepto que se pretende recuperar desde el proyecto *Ruralitats Comunitaries*. Volver a los inicios, cuando los pueblos estaban vivos, a través de la rehabilitación de viviendas en desuso en el ámbito rural, pero apostando también por la reactivación de esos espacios que se pueden destinar a un uso comercial o profesional. Vincular la posibilidad de vivir en una vivienda digna en el ámbito rural, pudiendo emprender una actividad económica aprovechando los espacios del propio inmueble y contribuyendo a la comunidad ofreciendo un producto o servicio.

La iniciativa tiene como objetivo la creación de vivienda rural digna, llenando casas vacías que se deterioran y proponiendo nuevas fórmulas de vivienda, así como la dinamización de una cadena agroalimentaria local y artesana que fomente una actividad económica de calidad en los sectores de la producción, la transformación y la comercialización. Los resultados principales de *Ruralitats Comunitaries* serán cuatro pruebas piloto de soluciones habitacionales innovadoras como las cooperativas de vivienda o la *masovería* (*casería*) que pueden mejorar la calidad y número de viviendas en zonas rurales; el impulso de un nuevo *obrador* cooperativo y la consolidación de obradores cooperativos ya existentes.

Este proyecto está promovido por la *Conselleria d'Empresa i Treball de la Generalitat de Catalunya* y financiado por el Ministerio de Trabajo y Economía Social.

COSECHANDO AVANCES CON EO ALIMENTA

• Fundación Edes •

La chispa saltaba en el 2020, cuando un grupo de personas y entidades que ya venían interesándose y trabajando por el desarrollo rural de la comarca desde diversos ámbitos como el sector primario que la alimenta y el cuidado del medio ambiente y de las personas que la habitan, convocadas por la Universidad de Santiago, se reunían para pensar entre todas los pasos para lograr una alimentación más saludable, sostenible y justa para todas y para el territorio.

Evidenciado el interés y las ganas por ponerse a ello, a pesar de la interrupción de la pandemia, tras un tiempo trabajándolo, en mayo del 2021 se celebraba la primera sesión pública en la que se conformaba el Grupo Motor de trabajo (con el Sindicato Labrego Galego, Fundación EDES - Finca El Cabillón, GDR Oscos Eo, GDR Terras de Miranda, diversos Ayuntamientos locales) y se compartía el modelo abierto de Investigación-Acción participativa que se seguiría para la definición de la estrategia y el mapa, que englobarían las acciones y proyectos que contribuirían a lograrlo.

En el 2022 la Red de Municipios por la Agroecología, a propuesta de su Consejo de Organizaciones Sociales (COS), ya otorgaba una mención especial al proyecto *Eo Alimenta* por su esfuerzo en generar planes y acciones interterritoriales, traspasando los límites administrativos de las comunidades autónomas al centrar su estrategia alimentaria en torno al río Eo y su cuenca, en el marco de la asamblea anual de la red y con el objetivo de "premiar las mejores prácticas que se vayan desarrollando cada año y contribuir así a visibilizar y dar a conocer el trabajo que las entidades locales están realizando para avanzar hacia una alimentación más sostenible y saludable para todo el mundo".

Así, Eo Alimenta nace del deseo colectivo de avanzar hacia la soberanía alimentaria, reconociendo el valor ecosistémico, social y cultural de nuestro territorio como la mejor forma de garantizar una alimentación saludable, sostenible y de calidad para las personas y para la naturaleza. A día de hoy, la ilusión sigue intacta, incluso brillando con más fuerza porque somos más y vamos asentando avances, de todas y para todas: se ha elaborado un mapa de agentes alimentarios sostenibles del Eo, se ha diseñado la estrategia alimentaria de la biorregión del Eo 2022-2026, con cuatro ámbitos de actuación (fomento de la producción agroecológica, consumo de proximidad, cultura de la alimentación saludable y sostenible y gobernanza participativa). Además están organizadas diversas ferias, festivales, jornadas y eventos con representación conjunta de las productoras agroecológicas de la comarca, se ha articulado el Consejo Alimentario del Eo

(órgano de consulta, propuesta y supervisión de las políticas alimentarias que se lleven a cabo en la Biorregión del Eo) e implementado el programa ComerEo “de la huerta a la mesa” en colaboración con los centros educativos para incorporar en los comedores escolares alimentos de calidad, locales y agroecológicos.

Igualmente está consolidada oficialmente la “Asociación de Productoras de Eo Alimenta”, con los siguientes objetivos principales:

- Promover y dinamizar la producción agroecológica. Favorecer la incorporación de personas que cultivan de forma agroecológica en el territorio, diversificar la producción y contribuir a la mejora del acceso a la tierra.
- Fortalecer el sector productivo a pequeña y mediana escala. Trabajar por el reconoci-



miento y la dignificación del sector productivo para la implementación de proyectos sostenibles en la Biorregión del Eo.

- Fomentar la colaboración y cooperación entre agentes. Mejorar la organización y la unión entre las personas productoras, a través de la generación de dinámicas cooperativas e infraestructuras logísticas de acopio y distribución conjunta.
- Promover y dinamizar el consumo agroecológico. Trabajar en la difusión y sensibilización de un modelo de producción y consumo agroecológico y sus beneficios desde el punto de vista social y medioambiental.

Además, se ha creado página web www.eoalimenta.org. Seguimos haciendo camino y nues-

tro impacto actual en la comunidad traducido a cifras acumula ya:

16 alianzas. Una red sólida, resiliente y comprometida por el cambio de sistema alimentario en la Biorregión del Eo

37 acciones. Sesiones de trabajo participativo, dinamización social, desarrollo rural, sensibilización, formaciones y mucho más

+ de 2000 personas. Centros educativos, productores/as, administraciones, ciudadanía, academia y otros sectores de la población se benefician de la estrategia





Comienzan las jornadas de “Miradas Diversas” en Bembibre

• CDR AFA Bierzo •

El CDR Afa Bierzo ha impartido en la Casa de las Culturas de Bembibre un taller de sensibilización frente al racismo y la xenofobia, dirigido a las personas profesionales vinculadas a la educación, la sanidad o los servicios sociales, tanto del ámbito público como del privado.

En una sesión dirigida por la abogada y colaboradora de Cáritas Ana Beatriz González Folgueral las personas asistentes pudieron conocer mejor los derechos reconocidos en las leyes y norma-

tivas que afectan a las personas migrantes, en materias como la documentación, la educación, la asistencia sanitaria o la tutela judicial efectiva. En la segunda parte de la sesión, también acercaron las distintas vías que permiten que las personas en situación irregular puedan acceder a estos derechos y acabar regularizando su arraigo.

Esta actividad forma parte del programa ‘Miradas diversas para construir comunidades acogedoras’, que pretende promover un cambio de actitudes en las prácticas sociales y trabajar



sobre las ideas, percepciones y estereotipos respecto de las personas migrantes.

El Programa '*Miradas diversas para construir comunidades acogedoras*' está promovido por Coceder y subvencionado por el Ministerio de Inclusión, Seguridad Social y Migraciones y cofinanciado por la Unión Europea, en el marco de la convocatoria de la Dirección General de Atención Humanitaria e Inclusión Social de la Inmigración para el desarrollo de actuaciones de interés general en materia de extranjería.

Visita del presidente de Cabo Verde

Las compañeras del CDR Afa Bierzo Ana Pilar Rodríguez, Elena Alfonso y Laura Muñoz, acudieron al encuentro del presidente de la República de Cabo Verde, José María Pereira Neves, con la comunidad cabo-verdiana de Bembibre y El Bierzo. Este acto fue organizado por la Embajada de Cabo Verde en España en la Casa de las Culturas de Bembibre.

Desde el CDR Afa Bierzo trabajan en los programas estatales de "*Ciudadanía Inclusiva*" y "*Miradas diversas para construir comunidades acogedoras*" promovidos por Coceder.



sensibilización, derechos, atención humanitaria



Tres de cada diez mujeres en España se encuentran en riesgo de pobreza o exclusión social

• CDR Montaña y desarrollo •

La Encuesta de Condiciones de Vida (ECV), se publica anualmente desde el año 2004, una de las mejores “fotos” de la pobreza que se elabora en España, basada en criterios armonizados para todos los países de la UE, es un instrumento fundamental para medir los ingresos y las condiciones de vida de los hogares en España, proporciona información crucial para comprender la situación socioeconómica de los hogares y contribuye al diseño de políticas que aborden la pobreza y la desigualdad en España.

La Encuesta de Condiciones de Vida tiene varios objetivos:

- **Estudiar la pobreza y desigualdad:** Analiza la distribución de ingresos y la exclusión social en el ámbito europeo.
- **Seguimiento de la cohesión social:** Evalúa cómo las políticas sociales y económicas afectan a los hogares y las personas.
- **Identificar necesidades de la población:** Ayuda a comprender las necesidades y desafíos que enfrentan los ciudadanos.
- **Diseñar nuevas políticas:** Proporciona información relevante para el diseño de políticas públicas.

España lidera el crecimiento económico en Europa, pero la inflación, una de las más alta de la Comunidad Europea, ahoga los hogares. La inflación y el mercado de la vivienda siguen dañando el poder adquisitivo y provocan la insatisfacción de buena parte de las familias trabajadoras.



En 2023 el umbral de riesgo de pobreza para los hogares de una persona (calculado con los datos de ingresos de 2022) se situó en 10.990 €/año, esto es, 916 €/mes. En hogares compuestos por dos adultos y dos menores de 14 años, dicho umbral fue de 23.078 €/año, esto es, 1.923 €/mes.

El rango de edad con mayor porcentaje de la población española en riesgo de pobreza o exclusión social es el de aquellas personas con edades comprendidas entre los 16 y los 29 años, con valores iguales o superiores al 30% tanto en el caso de los hombres como de las mujeres. Y el más bajo al de 65 y más años.

La pobreza y la exclusión en nuestro país tiene rostro femenino. Las mujeres presentan mayores ratios de inactividad, tasas de paro superiores, protagonizan las jornadas a tiempo parcial y cuentan con un menor nivel de ingresos. Además, están más expuestas al empleo en la economía irregular.

El 80% de los hogares monomarentales en España está encabezado por mujeres, y la tasa de riesgo de pobreza de este tipo de hogares encabezados por mujeres alcanza el 52% frente al 25% de los encabezados por varones.

La participación de la mujer en el mercado de trabajo (54,55%) sigue siendo inferior, más de 9 puntos, respecto a la de los hombres (63,69%).

Las mujeres representan menos de la mitad de las personas ocupadas en España (47,26%), pero son el 92,5% de las personas que se reducen la jornada por cuidado de familiares. Por cada 12 mujeres que renuncian a un empleo a tiempo completo para cuidar a familiares hay un solo hombre.

Casi el 90% de las personas que se declaran inactivas por dedicarse a labores del hogar son mujeres. Esto son más de 2,8 millones de mujeres, frente a menos de medio millón de hombres, según la Encuesta de Población Activa.

La mujer presenta mayores tasas de inactividad y de desempleo y, por otra parte, suele

concentrar su presencia en jornadas parciales, lo que tiene un impacto directo en el nivel de ingresos, que se traduce en salarios inferiores y pensiones menos abultadas.

España es el segundo país de la OCDE en el que más baja la renta disponible de los hogares en 2022. De acuerdo con la OCDE, el concepto de renta disponible hace referencia a los ingresos que los hogares tienen a su disposición, incluyendo el salario, los subsidios y los beneficios de inversiones económicas.

El salario medio español está un 20,9% por debajo de la media del resto de la Unión Europea. La diferencia es de 480 euros mensuales (5.760 euros por año). Mantener los mismos salarios con los precios por las nubes tiene un impacto directo en la calidad de vida.

El salario medio tanto de España como de todas las comunidades autónomas ha alcanzado un máximo histórico (1.823 euros/mes), a lo que se suma la reciente subida del salario mínimo interprofesional hasta los 1.080 euros mensuales. Sin embargo, la historia cambia cuando tenemos en cuenta la "inflación", la pérdida de poder de compra del salario medio en la actualidad cae incluso hasta niveles de 1996. L@s español@s tienen más dinero, pero les sirve de menos, resume Adecco Group Instituto, centro de estudios y divulgación.

Según los datos que ofrece la Encuesta de Estructura Salarial, el 25% de las mujeres, esto es, 1 de cada 4 mujeres trabajadoras tuvo un salario anual menor o igual que el Salario Mínimo Interprofesional (SMI) en 2021, frente al 10,7% de los hombres.

Los últimos datos del INE también reflejan una brecha salarial por sexo, una distancia de 5.212,05 euros al año. De esta forma, la ganancia media anual femenina supuso el 81,6% de la masculina. Asimismo, el incremento salarial de las mujeres fue de un 3,2%, por el 2,7% de los hombres. Matiza el Instituto Nacional de Estadística, que «esta

diferencia se reduce si se consideran puestos de trabajo similares (misma ocupación, tipo de contrato, tipo de jornada, etc.)».

Las mujeres trabajadoras suponen el 75% de la población asalariada a jornada parcial (donde predomina la involuntariedad). Si las mujeres asalariadas trabajaran a jornada completa con la misma intensidad que los hombres (93,6%), se eliminaría el setenta por ciento de la brecha salarial de género en España.

El gasto medio por hogar en el que sustentador principal es una mujer, fue de 28.964 €/año 2022, esto es, 2.414 €/mes, y/o 80 €/día, mientras que el sustentador principal es un hombre, fue de 33.040 €/año 2022, esto es, 2.753 €/mes y/o 92 €/día.

El 20% de los hogares con menor gasto dedicaron el 63,1% de su presupuesto a Vivienda, agua, electricidad, gas y otros combustibles y Alimentos y bebidas no alcohólicas. Por su parte, el 20% de los hogares con mayor gasto destinaron menos de la mitad de su presupuesto, 39,4%, a este tipo de gastos.

En España, la desigualdad no es debido a las crisis, es más bien estructural, ya que esta economía funciona y por eso lidera el crecimiento económico en Europa a costa de la desigualdad.

Estas últimas se llevaron a cabo "a la carta", según la demanda de las personas participantes y de las empresas de los territorios, formaciones adaptadas a las peculiaridades del medio rural, para lo que fue necesario tener un servicio de transporte, medidas de conciliación, flexibilidad de horarios.

En el año 2023, España se encontraba en la **16ª posición** entre los países según el Índice de Desarrollo Humano (IDH), de los 189 Estados miembros de las Naciones Unidas, de un total de 193. Este índice mide el avance logrado por un país en tres dimensiones básicas del desarrollo humano, esperanza de vida, acceso a la educación y nivel de vida digno.

TASAS DE ACTIVIDAD DE HOMBRES Y MUJERES EN ESPAÑA

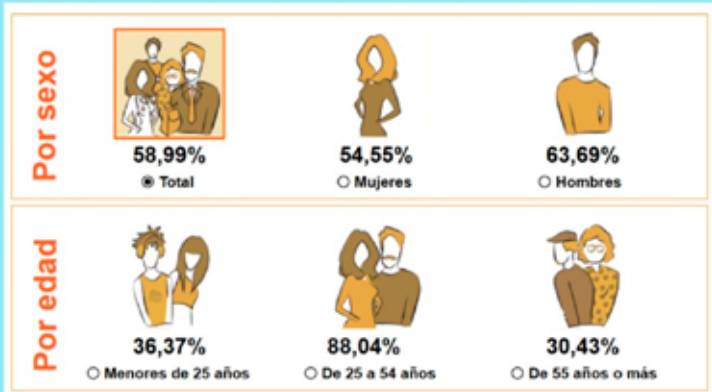

FUENTE: INE, 4º Trimestre del año 2023

La participación de la mujer en el mercado de trabajo (54,55%) sigue siendo inferior, más 9 puntos, respecto a la de los hombres (63,69%).

Casi el 90% de las personas que se declaran inactivas por dedicarse a labores del hogar son mujeres. Esto son más de 2,8 millones de mujeres, frente a menos de medio millón de hombres, según la Encuesta de Población Activa.

TASAS DE EMPLEO DE HOMBRES Y MUJERES EN ESPAÑA

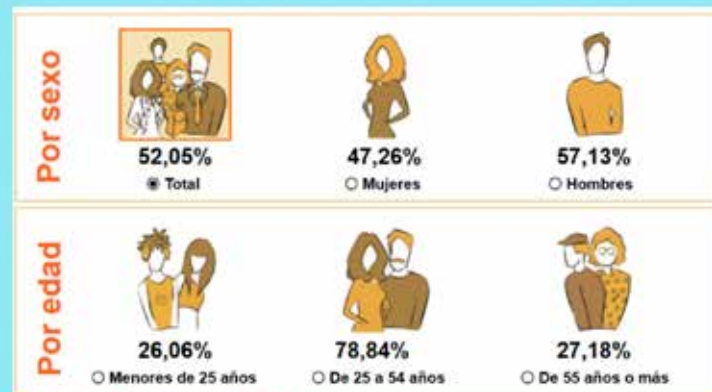

FUENTE: INE, 4º Trimestre del año 2023

Las mujeres representan menos de la mitad de las personas ocupadas en España (47,26%), pero son el 92,5% de las personas que se reducen la jornada por cuidado de familiares. Por cada 12 mujeres que renuncian a un empleo a tiempo completo para cuidar a familiares hay un solo hombre.



La mujer presenta mayores tasas de inactividad y de desempleo y, por otra parte, suele concentrar su presencia en jornadas parciales, lo que tiene un impacto directo en el nivel de ingresos, que se traduce en salarios inferiores y pensiones menos abultadas.



Punto de encuentro

Cultura digital y comunitaria

En un mundo cada vez más digitalizado en el que los dispositivos inteligentes dominan nuestro día a día, desde el CDR O VISO afirman con rotundidad que no hay cultura digital que pueda sustituir a la comunitaria. Evidencian este hecho a lo largo del último año en el que consolidan la formación en cultura digital para personas mayores del medio rural.

La revolución tecnológica es una realidad de la que aún no podemos calibrar con certeza sus consecuencias, tanto positivas como negativas, pero saben que lo que forma parte de la idiosincrasia rural es la vida en comunidad; garantiza el sentido de pertenencia, la conexión con las demás personas, con el territorio y con la naturaleza, la aceptación y la identidad propia. Con esta visión abordan el trabajo diario.

Por otra parte, es necesario poner de relieve la brecha digital en el medio rural, tanto por cobertura de red deficiente como por inaccesibilidad personal. Las personas mayores necesitan adquirir habilidades técnicas de manejo de dispositivos móviles y, sobre todo, sumergirse en la cultura digital. La intención es que se acerquen a la jerga digital, favorecer la reflexión y el pensamiento crítico acerca de estas herramientas novedosas para muchas de estas personas.

En el último año más de 100 personas de la comarca de A Limia se embarcaron en un

nuevo viaje de descubrimiento digital. En los diversos talleres ofrecidos se proporcionaron conocimientos teórico-prácticos sobre el manejo del teléfono móvil para la adquisición de habilidades a diferentes niveles: uso de las redes sociales de comunicación, sacar una cita médica en la aplicación del Servicio Gallego de Salud o para inspección técnica de vehículos, buscar información de interés... y, sobre todo, entender el propio dispositivo.



Cultura digital es saber que cada teléfono es diferente, que hay que entender el lenguaje tecnológico en global e interiorizarlo poco a poco. Cultura digital es, también, aprender a confiar en los avances tecnológicos y, a su vez, ser conscientes de los peligros que entraña un uso inadecuado de ellos. Cultura Digital es hablar el lenguaje de las personas; es encontrar los ejemplos que permitan su comprensión; es buscar nexos entre los intereses reales de los vecinos y vecinas y las tecnologías de la información; es conocer la trayectoria vital de las personas así como la idiosincrasia de cada pueblo para buscar el mejor encaje para esta nueva vecina: la cultura digital. El grupo permite hablar sin complejos, reflexionar, discutir, contraponer opiniones y que se genere aprendizaje.

Los talleres transcurren en locales sociales o espacios públicos cedidos por los ayuntamientos de la comarca y son un espacio de relación social de gran valor. El éxito de participación se aprecia en la creación de vínculos comunitarios; para el equipo educativo del CDR O VISO es tan importante que se organicen para tomar café después de cada sesión que la propia clase en sí; ahí reside el valor del grupo.

El broche a estos talleres formativos fue una jornada de convivencia en Lodose-lo (Sarreaus) para hacer un juego de pistas con códigos QR por toda la aldea, con lo que, además, se puso en valor el patrimonio natural e histórico durante el recorrido.

Presentando el audiolibro “Grandes historias contadas y cantadas del Valle de Fornela”

El CDR Afa Bierzo tuvo el placer de presentar el audiolibro “*Grandes historias contadas y cantadas del Valle de Fornela*” en el Balcón de Trascastro, en Fornela el pasado mes de marzo. Un homenaje que quisieron hacer a estas maravillosas mujeres el 8M y que se tuvo que posponer por causas climatológicas.

Resultó ser la fecha ideal, ya que por la mañana pudieron acudir en el Castro de Chano a la presentación del documental sobre las centenarias danzas del Valle de Fornela.

El evento fue muy emotivo y tuvo un gran éxito de participación, contaron con la asistencia de las mujeres protagonistas, que les obsequiaron con sus canciones. Hablaron sobre la importancia de las mujeres en la transmisión oral de las tradiciones y escucharon el audiolibro realizado con gran cariño, admiración y respeto durante noviembre del año pasado.





Una idea que surgió en el Club de Lectura que realizaron en el Valle de Fornela y que se materializó en las reuniones de treinta mujeres nacidas o criadas en Guímara, Chano, Trascastro, Faro, Fresnedelo, Cariseda y Peranzanes, con edades entre 87 y 30 años, que compartieron sus historias de vida, sus recuerdos y sus tradiciones para dejar así un importante legado a las siguientes generaciones.

Gracias a todas las personas asistentes y a las que han hecho posible este audiolibro, al grupo de mujeres que contaron sus vidas y compartieron sus tradiciones, al Ayuntamiento de Peranzanes y a su alcaldesa, Henar García, por todo su apoyo a nuestros proyectos. A los compañeros Ana M^ª González, Javier Blanco, David Álvarez y a todo el equipo de Afa Bierzo por el gran trabajo realizado.

Esta actividad está enmarcada dentro del programa "Animación a la lectura", una iniciativa de Coceder y el CDR Afa Bierzo, financiada por el Ministerio de Cultura Dirección General del Libro, del Cómic y de la Lectura y cuen-

ta con la colaboración del Ayuntamiento De Peranzanes.

Además este día acudieron a la presentación del vídeo sobre las danzas de Fornela donde las danzas ancestrales de Guímara, Chano, Trascastro y Peranzanes aspiran al reconocimiento de Fiesta de Interés Turístico Regional.

Biocuidados crea una nueva Unidad de Apoyo Comunitario en Aldeanueva de Santa Cruz

El equipo de Biocuidados del Centro de Desarrollo Rural Almanzor no deja de trabajar y activar nuevos modelos de cuidado en las comunidades rurales de la comarca de El Barco de Ávila. En esta ocasión le tocó el turno a Aldeanueva de Santa Cruz, donde recientemente se ha estrenado la Unidad de Apoyo Comunitario. Tras la buena acogida de la UAC de Becedas, el equipo de Biocuidados quiso trasladar esta iniciativa a otros municipios, empezando por Aldeanueva de Santa Cruz.

Gracias a la colaboración e implicación del Ayuntamiento de la localidad, que es quien ha cedido de manera totalmente gratuita el espacio, los vecinos y vecinas del municipio tienen desde marzo un nuevo espacio de encuentro y convivencia donde estrechar lazos y realizar actividades que dinamizan la vida de esta pequeña comunidad de poco más de 100 habitantes.



En este tiempo, la Unidad de Apoyo Comunitario de Aldeanueva de Santa Cruz cuenta ya con 15 participantes inscritos, una cifra que no se hubiera podido alcanzar sin el trabajo que desde hace cinco años ha realizado en la localidad la monitora rural del CDR Almanzor, algo que sin duda ha abierto las puertas al proyecto y facilitado la buena acogida por parte de los vecinos y vecinas.

El espacio, ubicado en el edificio del antiguo Ayuntamiento, está abierto todas las tardes de lunes a viernes de 17 a 19 horas. No solo se trata de un lugar donde acudir a realizar las actividades propuestas por las personas participantes y desarrolladas por la facilitadora comunitaria (gimnasia de mantenimiento, bingo o juegos de cartas, manualidades y sesiones de memoria, estimulación cognitiva) y recibir apoyo en la realización de trámites con la administración y gestiones, sino que la intención es la de crear un espacio de ocio y de encuentro abierto a toda la comunidad, en el que la gente pueda interactuar, conversar y sentirse acompañada, frenando así el sentimiento de aislamiento que en ocasiones sienten los habitantes de las zonas rurales, principalmente durante los meses de invierno.

Por el momento, las personas participantes se encuentran muy satisfechas, y no se descarta la incorporación de nuevos participantes.

La Unidad de Apoyo Comunitario de Aldeanueva de Santa Cruz se enmarca dentro de las actuaciones que ha puesto en marcha el proyecto *'Biocuidados: nuevos modelos de cuidado prestados por la comunidad, centrados en la persona, en entornos rurales'* impulsado por Coceder está vinculado al Plan de Recuperación, Transformación y Resiliencia de la Secretaría de Estado del Ministerio de Derechos Sociales y Agenda 2030 y financiado por la Unión Europea - Next GenerationEU.

El CDR El Sequillo celebra su clásico festival de Carnaval

Febrero es un mes destacado para la conmemoración de fiestas tradicionales en el CDR El Sequillo. Celebran su clásico festival de Carnaval, como cada año, y este 2024 lo hicieron bajo el lema *"Destino al espacio exterior"*. Un auténtico despliegue de ingenio, creatividad y color en el que los niños y niñas participantes en los programas educativos que el CDR desarrolla en distintos pueblos desfilaron con sus fantásticos disfraces por un escenario muy "espacial". También realizaron una coreografía, disfrutaron bailando y posteriormente, degustaron el tradicional chocolate con bizcochos, cortesía del ayuntamiento anfitrión.

La Casa de la Cultura de Villabrágima fue el lugar de un encuentro que reunió a grandes y pequeños, y que, como siempre, contó con la organización de las educadoras de los programas y la colaboración de padres y madres a la hora de elaborar los disfraces.

Y es que eso es también lo mágico de su festival de Carnaval: además de crear un espacio de diversión y entretenimiento, se convierte en una actividad que involucra a la comunidad, que anima a multitud de personas diferentes a la participar activamente para mantener vivas las tradiciones de los pueblos en la comarca de Tierra de Campos.



tradiciones, comunidad

Por un mundo rural vivo



www.coceder.org



GOBIERNO DE ESPAÑA

MINISTERIO DE DERECHOS SOCIALES, CONSUMO Y AGENDA 2030

